

# LE PETIT JOURNAL

## P2 - Parc La Potence

Création d'un parc photovoltaïque

## P14 - Vie économique

De nouvelles activités à Saint-Thibéry



**P 8-13 DOSSIER SPÉCIAL : UN AN DE MANDAT**  
La nouvelle équipe municipale est en place depuis à peine plus d'un an avec déjà de nombreuses réalisations à son actif, malgré un contexte difficile.

SAINT-THIBÉRY





**URBANISME**  
Révision du Plan Local d'Urbanisme



**DOSSIER SPÉCIAL**  
Bilan d'une première année de mandat



**AGENDA**  
Les rendez-vous, permanences, festivités

# ACTUALITÉS

Les inscriptions au « Relais des vignobles » sont ouvertes sur le site [www.nikrome.com](http://www.nikrome.com)



### APPEL AUX BÉNÉVOLES

Le relais des vignobles a besoin de vous, l'association fait appel à toutes les bonnes volontés pour l'aider bénévolement le jour de la course. Si cela vous intéresse, contactez Stéphane LOPEZ (tél. : 06 13 54 55 16). Mail : [lerelaisdesvignobles34@gmail.com](mailto:lerelaisdesvignobles34@gmail.com)

### UN ÉVÉNEMENT SPORTIF, FESTIF ET SOLIDAIRE

Cet événement d'envergure reviendra chaque année avec une commune de départ différente à chaque fois. Après la course, des animations seront proposées par la commune d'accueil pour une journée à la fois sportive, festive et solidaire : une partie des bénéficiaires sera reversée à l'association des restos du cœur. Nul doute que cette première édition sera le point de départ d'un rendez-vous sportif incontournable dans la région.

### Vous souhaitez en savoir plus ou vous inscrire ?

Mail : [lerelaisdesvignobles34@gmail.com](mailto:lerelaisdesvignobles34@gmail.com)  
Tél. : 06 13 54 55 16  
Inscriptions : [www.nikrome.com](http://www.nikrome.com)  
Facebook : [relaisdesvignobles](https://www.facebook.com/relaisdesvignobles)  
Instagram : [relais\\_des\\_vignobles\\_](https://www.instagram.com/relais_des_vignobles_)

Web : retrouvez toutes les informations sur les sites internet de Saint-Thibéry, Florensac, Bessan, Montblanc et Nézignan l'Evêque.

**LE RELAIS DES VIGNOBLES**  
DIMANCHE 5 SEPTEMBRE  
8H-30 STADE DE SAINT-THIBÉRY  
SAINT-THIBÉRY - FLORENSAC - BESSAN - MONTBLANC - NÉZIGNAN L'EVÊQUE

**LE RENDEZ-VOUS SPORTIF INCONTOURNABLE**  
Le Relais Des Vignobles  
**RaV**  
LES INSCRIPTIONS SONT OUVERTES !  
[www.nikrome.com](http://www.nikrome.com)

Au profit des **RESTOS DU CŒUR**

PELLENC | CRB | GGL AMÉNAGEMENT

Contact : [relaisdesvignobles34@gmail.com](mailto:relaisdesvignobles34@gmail.com) - Tél. : 06 13 54 55 16

### LA RANDO DES VIGNOBLES

Parallèlement au relais, une Rando des Vignobles sera organisée sur la deuxième moitié du tracé de la course, entre Montblanc et Saint-Thibéry, avec une halte gourmande à Nézignan l'Evêque. Inscription obligatoire sur [www.nikrome.com](http://www.nikrome.com).

### VALORISATION D'UNE ANCIENNE DÉCHARGE PAR UN PARC SOLAIRE



Notre commune déploie un parc de panneaux photovoltaïques sur un terrain situé à proximité de la déchèterie. L'objectif est de valoriser un terrain initialement inexploitable puisqu'il s'agit de l'ancienne décharge. D'ici quelques semaines, cette parcelle abandonnée produira de l'énergie renouvelable. Le chantier de ce parc solaire a démarré en mars dernier et devrait s'achever cet été. Des supports en béton ont été fabriqués pour accueillir 2424 modules photovoltaïques. La centrale et les tables solaires des modules sont en cours d'installation. La maîtrise d'ouvrage est assurée par l'entreprise Total Quadran. La production électrique annuelle du parc solaire La Potence est estimée à 2158 MWh soit une équivalence de 863 foyers alimentés en électricité par an.

### CONSULTATION CENTRE DE TRI



Dans le cadre de la création d'un centre de tri de déchets propres et secs à Saint-Thibéry, une consultation du public est menée du 5 au 30 juillet : le dossier est consultable à l'accueil de la mairie aux horaires habituels d'ouverture.

### DISTRIBUTEUR AUTOMATIQUE



Les travaux préalables sont en cours par les services techniques (raccordements électriques, raccordement à la fibre). Le matériel devrait être livré à la fin de l'été pour un point cash opérationnel avant la fin de l'année.

## L'ÉDITO DU MAIRE

### Questions à Jean AUGÉ

*La nouvelle équipe municipale est en place depuis un peu plus d'un an. Quel est le bilan de cette première année vécue dans un contexte de crise sanitaire inédit ?*

**Votre équipe municipale est en place depuis mai 2020. Quel bilan tirez-vous de cette 1<sup>re</sup> année de mandat ?**

Cette première année a été complexe en raison de la gestion de la crise sanitaire. À mon sens ce que l'on peut retenir c'est que nous nous sommes retrouvés dans une situation particulière de contacts restreints avec la population et en même temps, de très grandes attentes en termes de service public. Les élus, agents, techniciens et enseignants sont restés soudés pour passer cette crise et adapter au fur et à mesure les services aux exigences de disponibilité. Nous pouvons souligner qu'au niveau des écoles, aucune classe n'a été fermée, permettant ainsi aux parents de poursuivre leurs activités professionnelles sans se soucier du mode de garde de leurs enfants. Les services techniques et administratifs ont été maintenus, tout comme le suivi des populations dans le besoin avec le soutien actif du secours populaire. Humainement, nous avons été très affectés par les décès survenus à l'Ehpad et je retiendrai également tous les élans de solidarité qui se sont manifestés tant au niveau de nos services que des personnes extérieures. Pendant des mois et encore aujourd'hui, nous devons sans cesse nous adapter, avec bienveillance. Nous sommes au cœur de la notion de service public. Malgré ce contexte et grâce au dynamisme et à l'engagement des équipes, bon nombre de dossiers ont été traités, vous les découvrirez au fil des pages.



### En mars dernier vous avez voté le budget 2021, quelles en sont les grandes orientations ?

Le budget global de la commune s'élève à 5,1 M€ dont 45,9 % destinés à l'investissement. Pour 2021 nous avons deux axes prioritaires. Le premier vient d'aboutir puisqu'il s'agit de l'exécution de la troisième phase de l'entrée de ville. Ce chantier n'a pas été de tout repos puisqu'il a fallu s'adapter constamment aux aléas, notamment au niveau de la sécurité, mais aussi à l'état inattendu de certaines conduites des réseaux d'eau et du pluvial. Vous avez fait preuve de patience face à ce chantier qui s'est achevé avec un mois de retard. Le résultat est à la hauteur de nos attentes : notre entrée de village est embellie, sécurisée et bénéficie désormais d'une voie douce entre le quartier Le Causse, l'espace sportif et le centre du village. Le deuxième grand axe budgétaire concerne la préservation de notre pont romain, joyau de notre patrimoine. Des études sont lancées et des travaux de sécurisation devraient intervenir avant les pluies d'automne. En matière fiscale, nous maintenons les mêmes taux d'imposition des taxes foncières que l'année dernière.

**SAINT-THIBÉRY**

Directeur de publication  
Jean Augé  
Rédaction  
D. Guilbert, associations  
Mise en page  
D. Guilbert  
Photos  
Mairie, associations, agglo, Hérault Tribune  
Impression  
Combes & Hund  
Siret 405 338 955 00025

## SOMMAIRE

- P. 02 Actualités**  
Relais des vignobles  
Parc photovoltaïque  
Centre de tri  
Distributeur de billets
- P. 5-6 Cadre de vie**  
Les aides de l'agglo  
Sécurité  
Opération 8000 arbres  
Le Sivom
- P. 8-13 Dossier spécial**  
Bilan d'une année de mandat
- P. 14-15 Vie économique**  
Tombola solidaire  
Nouveau à St-Thibéry
- P. 16-17 Vie associative**  
Les actualités
- P. 19 Vie quotidienne**  
L'Ehpad  
Les pompiers recrutent  
Infos canicule  
Etat-civil  
Midilibre
- P. 20 Agenda**



# LA RÉVISION DU PLAN LOCAL D'URBANISME

La commune de Saint-Thibéry a engagé la révision de son Plan Local d'Urbanisme, par délibération le 14 novembre 2018.

La procédure de révision du PLU est très encadrée car de nombreux aspects juridiques sont à prendre en compte.

La commune de Saint-Thibéry a engagé la révision de son Plan Local d'Urbanisme, par délibération le 14 novembre 2018. La procédure de révision du PLU est très encadrée car de nombreux aspects juridiques sont à prendre en compte.

Le Plan Local d'Urbanisme est un document d'urbanisme réglementaire, qui établit le projet de développement de la commune. Ce document est constitué de 4 grandes pièces, que sont :

- le Rapport de Présentation, qui fait le bilan de l'actuel Plan Local d'Urbanisme et dresse un état des lieux en matière d'économie, d'habitat, de démographie...
- le Projet d'Aménagement et de Développement Durables (PAAD), qui établit le projet de la commune pour les 10-20 ans à venir.
- les Orientations d'Aménagement et de Programmation, qui définissent les actions et les opérations nécessaires pour développer ou aménager certains secteurs.
- le Règlement et le Zonage, qui précisent les règles à respecter quand on dépose un permis de construire.

## UNE DÉMARCHÉ CONCERTÉE

Conformément au Code de l'Urbanisme, la révision du Plan Local d'Urbanisme fera l'objet d'une consultation des Personnes Publiques Associées (représentants de l'Etat, de la Chambre d'Agriculture de l'Hérault, représentants de la Communauté d'Agglomération Hérault Méditerranée, représentants du SCOT) et de la population.

La concertation sera orchestrée autour de plusieurs temps forts :

- La publication d'articles sur le site internet de la commune ;
- Des réunions publiques tout au long de la procédure.

Le site internet de la commune sera régulièrement mis à jour afin d'informer la population de l'avancée du PLU. Enfin, des panneaux d'information seront exposés en mairie afin d'informer la population sur le diagnostic et le PADD du PLU.

## LE PROJET COMMUNAL

Le projet communal s'inscrit dans la nécessaire prise en compte des évolutions réglementaires, qui insistent particulièrement sur la modération de la consommation des espaces agricoles, naturels et forestiers et la lutte contre l'étalement urbain.

Aujourd'hui, le bureau d'études a finalisé le diagnostic territorial, qui rend compte des atouts et des faiblesses de la commune.

Le diagnostic établit une analyse du territoire au regard des thématiques suivantes : démographie, habitat, développement économique, équipements et services, transports, agriculture, espace forestier, aménagement de l'espace, environnement, biodiversité et continuité écologiques, patrimoine, ressources, nuisances et risques.

Cet état des lieux permet de déterminer quels sont les atouts du territoire, ses contraintes ainsi que ses faiblesses. Une synthèse du territoire a pu être établie afin d'aboutir à des enjeux dans le cadre de l'élaboration du PLU. Le projet d'aménagement s'évertera à prendre en compte ces enjeux et à y répondre.

# URBANISME

## A QUOI SERT LE DIAGNOSTIC TERRITORIAL ?

Le diagnostic est une phase essentielle dans la réalisation du PLU.

Il permet de faire émerger les forces et les faiblesses du territoire, les richesses à préserver, les contraintes à maîtriser, les opportunités à saisir. L'analyse du **contexte environnemental et paysager** de Saint-Thibéry permet de mettre en exergue les atouts et les contraintes du territoire et de définir les enjeux de préservation des espaces les plus remarquables et les plus sensibles de la commune.

## UNE TRAME VERTE ET BLEUE À PRÉSERVER

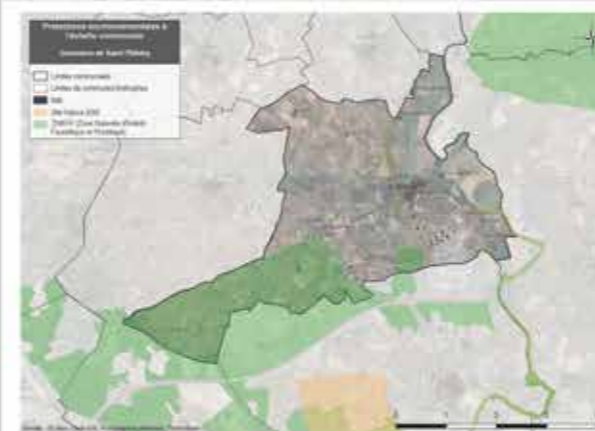

La **Trame Verte et Bleue** est un réseau formé de continuités environnementales dont l'objectif est de permettre aux espèces animales et végétales de se déplacer pour assurer leur cycle de vie et favoriser leur capacité d'adaptation. 3 éléments émergent :

- Le **cours d'eau de l'Hérault** avec sa ripisylve boisée forment un corridor vert et bleu essentiel en fond de vallée, à protéger.
- Les **différents cours d'eau** composent la trame bleue du territoire et sont à valoriser.
- Une plaine composant la trame verte intercommunale se matérialise par une **densité de boisements** en partie basse du territoire, continuité écologique importante du territoire.



## SYNTHÈSE DES CONTRAINTES ENVIRONNEMENTALES

Les sensibilités environnementales :

- Il y a **peu de contraintes** sur le territoire mais elles sont **très fortes**.
- Le **PPRI zone rouge** couvre une grande partie de la commune
- Le **risque incendie** présent au Sud-Est du bourg.
- Le reste de la commune est soumis au **phénomène de retrait-gonflement des argiles**: risque très fort au Nord-Ouest et Sud-Ouest.

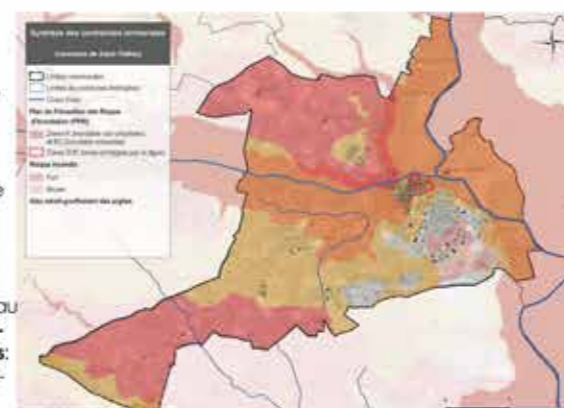

## UN PATRIMOINE REMARQUABLE

La commune de Saint-Thibéry comporte **plusieurs Monuments Historiques**. Il s'agit du pont romain, l'ancienne abbaye et de la partie médiévale du village. Le centre historique regroupe plusieurs **bâtimens remarquables**.



La commune de Saint-Thibéry détient également un **petit patrimoine non protégé intéressant à conserver**.

## UN PETIT VILLAGE AUX EXTENSIONS RÉCENTES

Le village de Saint-Thibéry s'est implanté à proximité du **cours d'eau de l'Hérault** et du **cours d'eau de La Thongue** et est **protégé par une digue**. Le noyau villageois étant installé à proximité de cours d'eau, l'urbanisation a été contrainte par le risque inondation auquel est exposée la commune. En raison du caractère inondable des secteurs nord et ouest du village, les **extensions du tissu urbain** se sont au départ **limitées à la partie protégée par la digue**. Par la suite, le **village s'est développé le long des routes D18 et D13**.

C'est à partir du début des **années 1980** que l'urbanisation de la commune s'est **accéléérée**. Une seconde vague d'urbanisation a lieu dans les **années 2000**, avec la **construction de nouveaux lotissements**, en continuité et en comblement des premières extensions. Plus récemment, d'autres extensions ont été réalisées au nord-ouest du village, à proximité de la D13.

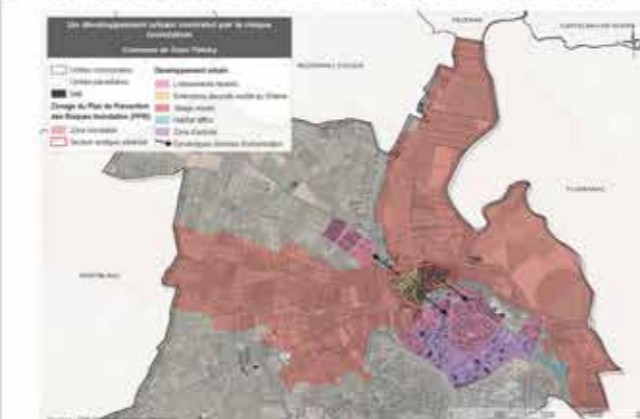

## UNE OFFRE EN ÉQUIPEMENTS SATISFAISANTE

Saint-Thibéry offre de **nombreux équipements** à sa population. Ces derniers sont principalement concentrés dans le centre-ville.



## UN POIDS IMPORTANT DE L'AGRICULTURE

Au regard de la superficie totale de la commune, **près de la moitié est en surface agricole**. L'agriculture présente à Saint-Thibéry est **très spécialisée** : plus de **66%** des terres agricoles sont dédiées à la **viticulture**.



# LES AIDES DE L'AGGLO POUR VOS TRAVAUX DE RÉNOVATION ÉNERGÉTIQUE



## LES TRAVAUX D'ISOLATION DE STÉPHANIE

Stéphanie, secrétaire médicale qui a deux enfants à charge, souhaite engager des travaux d'isolation des murs de sa maison et remplacer les radiateurs électriques par une pompe à chaleur air-air (climatisation réversible). **Pour un investissement de 28.000€, Stéphanie peut compter sur près de 22.600€ d'aides publiques** (ANAH, Région, Agglo), soit 80% du coût des travaux pris en charge. Pour financer son reste à charge, un prêt à taux zéro lui sera proposé. Les économies générées par les travaux sur sa facture d'électricité (40% de gain énergétique) lui permettront sans difficulté de rembourser son prêt tous les mois.



Depuis le 1<sup>er</sup> janvier 2021, la réglementation évolue pour favoriser les travaux de rénovation énergétique

### Vous êtes propriétaires occupants de votre logement ?

En fonction de vos revenus vous pouvez prétendre à des aides de l'ANAH, de l'Agglo et de la Région Occitanie. Le niveau des subventions varie en fonction du nombre d'occupants dans le logement et du revenu fiscal de référence indiqué sur votre avis d'impôt sur le revenu.

Les nouveautés réglementaires 2021 portent sur :

- la mise en place de nouvelles primes pour les passoires thermiques (les logements les moins bien isolés) et/ou les travaux permettant au logement d'atteindre des étiquettes énergétiques très performantes (Étiquette énergétique A ou B)
- un plafond de dépenses éligibles par dossier de 30.000€ hors taxes (au lieu de 20.000€)

### Vous êtes propriétaires bailleurs et vous souhaitez rénover un logement locatif ?

Le niveau des aides varie en fonction du montant du loyer que vous souhaitez pratiquer. Vous devez vous engager à louer le logement pendant 9 ans à loyer maîtrisé. En bonus, pendant 9 ans, bénéficiez de l'avantage fiscal « Louer Abordable » : d'un abattement fiscal jusqu'à 85% sur vos revenus locatifs !

**LA RÉNOVATION D'ISABELLE, MARC ET ANTOINE**  
Isabelle et Antoine ont hérité d'une maison qu'ils souhaitent mettre en location mais qui nécessite des travaux de rénovation énergétique : remplacement des fenêtres en simple vitrage, remplacement de la chaudière fioul par une pompe à chaleur air-eau et isolation de la toiture. **Sur 33.000€ de travaux, ils vont bénéficier de près de 16.000€ de subvention.** Avec un loyer conventionné de 600€ mensuel, Isabelle et Antoine ont décidé de louer la maison de 110m<sup>2</sup> à un jeune couple aux revenus modestes. En contrepartie, pendant 9 ans, ils bénéficieront d'un abattement de 50% sur les loyers encaissés chaque année. Une opération gagnante : la maison de famille rénovée, un investissement locatif attractif grâce aux subventions et à l'avantage fiscal, une opération « solidaire » qui répond aux besoins en logements à loyer maîtrisé de l'Agglo.

### Vous avez un projet de travaux et vous souhaitez avoir des renseignements personnalisés ?

Il est souvent difficile de s'y retrouver parmi tous les dispositifs d'aide à l'amélioration de l'habitat existant. C'est pourquoi l'Agglo Hérault Méditerranée a missionné le cabinet Urbanis pour vous accompagner gratuitement dans le cadre de votre projet de travaux. Un technicien se rendra à votre domicile pour réaliser une visite conseil de votre logement afin de vérifier la recevabilité du projet en réalisant une évaluation énergétique et affiner avec vous votre programme de travaux (gain énergétique d'au moins 35% recherché).

Ensuite, vous ferez établir les devis des travaux par des artisans ou entreprises qualifiées « Reconnue Garant de l'Environnement » (RGE) et Urbanis se chargera de déposer les différents dossiers de demande de subvention.

Pour tous renseignements et avant de commencer vos travaux, contactez la Maison de l'Habitat de l'Agglo Hérault Méditerranée au 04 67 21 31 30 ou bien par mail [maisonhabitat@agglohm.org](mailto:maisonhabitat@agglohm.org)

### PERMIS DE LOUER à partir du 1<sup>er</sup> septembre

Le dispositif « permis de louer » est un outil pour lutter contre l'habitat dégradé afin d'agir contre les logements locatifs qui ne sont pas aux normes d'habitabilité. Il sera obligatoire à Saint-Thibéry à partir du 1<sup>er</sup> septembre.

Les propriétaires des centres anciens qui souhaitent mettre en location leur appartement doivent demander une autorisation au service habitat de l'agglo afin d'obtenir un « permis de louer ». Un agent effectuera alors une visite des lieux afin d'établir un diagnostic qui permettra d'autoriser ou non, la lo-

location du logement.

Les propriétaires ne faisant pas la demande pourront faire l'objet d'amendes de la part du Préfet du Département. Les propriétaires qui n'auront pas obtenu l'autorisation de louer pourront être accompagnés par le service habitat de l'agglo afin de réaliser les travaux nécessaires à l'obtention de ce permis.

**Plus d'informations**  
Service Habitat : 04 99 47 48 79.



# CADRE DE VIE



## Le passage de la Lisse est à sens unique.

Malgré les panneaux déjà en place certains véhicules, en provenance notamment du boulevard de la Lisse, empruntaient cette rue dans le mauvais sens, rendant cet endroit particulièrement dangereux. Depuis quelques jours, la signalisation a été renforcée par un panneau indiquant de manière bien visible l'interdiction de tourner à droite. La police municipale va se montrer particulièrement vigilante à cet endroit pour veiller au respect du code de la route. La sécurité routière est l'affaire de tous !



## VIDEO PROTECTION ET SÉCURITÉ ROUTIÈRE : LA POLICE MUNICIPALE ENGAGE UNE LUTTE DURABLE CONTRE L'INSÉCURITÉ

Dans le cadre de l'attention portée à une qualité de vie meilleure des administrés, une proposition réalisée par la Police Municipale concernant le déploiement de caméras de vidéoprotection a été adoptée par l'ensemble du conseil municipal. Plusieurs points stratégiques d'emplacements ont été étudiés afin de développer la sécurité et la surveillance de lieux. Ce dispositif s'est rapidement imposé comme un moyen essentiel de prévention des atteintes à l'ordre public et de lutte contre

les auteurs d'infractions. Parallèlement à ce projet, la Police Municipale souhaite s'inscrire et œuvrer de manière significative pour une diminution des accidents de la route sur l'ensemble du territoire communal. L'objectif étant de s'engager durablement dans la lutte contre toute forme d'insécurité routière. Des moyens matériels, des dispositifs et des aménagements sont à l'étude dans cette politique de sécurité routière mise en œuvre.

### LA POLICE MUNICIPALE VOUS INFORME

En cas de fortes nuisances sonores produites après 22h, vous pouvez contacter la gendarmerie au **04 67 98 13 65**

### L'ACTION 8000 ARBRES DU DÉPARTEMENT

Afin d'encourager les communes à planter des arbres, le département de l'Hérault a lancé l'opération 8000 arbres. Elle consiste à offrir chaque année un total de 8000 arbres aux communes qui en font la demande. Dans ce cadre Saint-Thibéry s'est fait livrer 15 arbres au mois de mars. Ceux-ci ont été plantés à l'Ehpad, à l'espace Alexandra Rosenfeld, à l'aire de jeux du quartier de La Caritat, et au niveau de la stèle des anciens combattants d'Algérie au Causse.

## LE SIVOM Canton d'Agde



(restituée aux communes concernées depuis le 31 décembre 2016).

La commune de Saint-Thibéry a adhéré au syndicat pour les missions de fourrière animale et d'enlèvement des tags. Cela représente un coût de participation générale de 4 163.16 € en 2021 (fourrière animale : 6 046.31 € et tags : 1 130.85 €).

### La fourrière animale

Le site est composé de 20 boîtes avec une capacité d'accueil d'environ 30 animaux. Un espace est aménagé pour recevoir les chats. Le fonctionnement est assuré par 4 agents, dont les principales missions sont l'accueil du public, la capture des chiens (y compris 1<sup>er</sup> et 2<sup>e</sup> catégorie) et des chats errants, l'hébergement des animaux pendant la période de présence (8 jours francs ouvrés), les soins à apporter aux animaux (relationnel avec les vétérinaires conventionnés), la restitution des animaux aux propriétaires ou à la fin du délai légal, la proposition à l'adoption par le biais de fondations ou d'associations de protection des animaux disposant d'un refuge, le ramassage des animaux domestiques morts sur la voie publique (uniquement chats et chiens - moins de 40 kg).

À Saint-Thibéry la fourrière est intervenue pour les chiens 4 fois en 2020 et 1 fois en 2021 pour l'instant.

### La brigade d'enlèvement des tags

Elle propose des solutions pour le nettoyage et la remise à nue des surfaces. Cette méthode étant non agressive, le nettoyage par hydrogommage peut s'appliquer sur quasiment tous les supports et enlever en général tous types de salissures. En 2020, 8 demi-journées d'intervention anti-tags ont été effectuées.



## UNE PREMIÈRE ANNÉE DE MANDAT DYNAMIQUE !

Après une année bien chargée en travaux, voilà Saint-Thibéry qui se transforme peu à peu sous nos yeux. Retour en images sur les réalisations de l'équipe municipale depuis sa prise de fonctions en mai 2020, dans un contexte de crise sanitaire.

## Urbanisme et travaux

En terme de travaux, l'année a été fructueuse : le village se transforme, s'embellit, se sécurise pour le confort des Saint-Thibéryens et des visiteurs. La 3<sup>e</sup> phase de l'entrée de ville est terminée, avec un cheminement doux pour faciliter les déplacements en vélo. L'équipe municipale veille à la préservation du patrimoine architectural du village, notamment le pont romain et l'abbatiale, joyau du cœur de village.

Les extérieurs ne sont pas oubliés avec le déploiement d'un plan d'entretien des chemins. La municipalité a également valorisé un terrain proche de la déchetterie en y créant un parc photovoltaïque (voir p. 2), traduisant ainsi sa volonté de s'inscrire dans une démarche de développement durable. Le village verra arriver avant la fin de l'année un distributeur automatique de billets (voir p. 2). Des travaux d'isolation des réseaux

hydrauliques de chauffage et d'eau chaude sanitaire ainsi que l'isolation des sous-planchers ont été faits à l'Ehpad fin mars. Enfin, la mairie a bénéficié d'un petit rajeunissement avec la mise en accessibilité de l'accueil, le rafraîchissement de la salle des mariages et des boiseries extérieures du bâtiment. Ces travaux ont entièrement été réalisés par les services techniques.

## Urbanisme et travaux

CRÉATION DU PARC PHOTOVOLTAÏQUE LA POTENCE



ENTRETIEN DES CHEMINS



ENTRETIEN DE LA TOUR ET DE LA GIROUETTE



REMISE EN ÉTAT DE LA RUE DE LA CAVE COOPÉRATIVE



MISE EN ACCESSIBILITÉ DE LA MAIRIE



RAIFRAÎCHISSEMENT DE LA SALLE DES MARIAGES



REPLACEMENT DES VOIETS DE LA MAIRIE



DISTRIBUTEUR DE BILLETS À L'AUTOMNE



3<sup>e</sup> PHASE DE L'ENTRÉE DE VILLE



CONFORTATION DU PONT ROMAIN

L'amélioration du cadre de vie des Saint-Thibéryens est une préoccupation de tous les instants de l'équipe municipale. Cela touche de près la vie quotidienne : gestion de la propreté et des déchets, sécurité, végétalisation, équipements.... Plusieurs actions ont été menées depuis le début du man-

dat : un distributeur automatique de billets va être installé d'ici la fin de l'année place Francis Laurent, des aménagements avec plantation d'arbres ont été réalisés notamment à l'aire de jeux du quartier de la Caritat et devant la stèle commémorative des anciens combattants d'Algérie au Causse. Un

container à verre a été installé à la Caritat. Côté sécurité routière plusieurs réflexions ont été menées pour sécuriser les points dangereux du village. Pour ce faire des marquages et signalisations ont été renouvelés ou modifiés.



ACCÈS AU TRI DU VERRE QUARTIER LA CARITAT



VÉGÉTALISATION DES ESPACES À OMBRAGER



SÉCURISATION À L'INTERSECTION DU BD DE LA DIGUE



SÉCURISATION DU PASSAGE DE LA LISSE



ORGANISATION DES STATIONNEMENTS



CRÉATION D'UNE PLACE PMR DEVANT LA MAIRIE

## MISE EN PLACE D'UNE COMPLÉMENTAIRE SANTÉ SOLIDAIRE

Complémentaire santé & prévoyance  
Pour les particuliers,  
professionnels & entreprises,  
associations & collectivités



**Nouvelle mutuelle des territoires**  
mise en place sur votre commune

Des valeurs mutualistes appliquées à un engagement social et solidaire, au service des besoins des territoires et de leurs habitants.

Formulaires d'inscription disponibles à l'accueil de la mairie  
Renseignements : 04 67 77 80 57

MUTUALIA  
SANTÉ DES TERRITOIRES

Mutualia porte un projet social et solidaire au sein de votre commune. Retraités, indépendants, agents et inactifs, nous vous proposons de bénéficier d'une couverture santé répondant à vos besoins, à des tarifs privilégiés & sans condition.

Pour toute information, n'hésitez pas à prendre contact avec votre équipe Mutualia au 06 89 31 93 03 ou au 04 75 64 63 63

www.mutualia.fr

Sur une initiative de Nicole COSTE, adjointe aux affaires sociales, un organisme mutualiste offre aux habitants de Saint-Thibéry la possibilité d'adhérer à une offre de couverture santé collective à des tarifs de cotisations attractifs. Si vous souhaitez adhérer, des formulaires sont à votre disposition à l'accueil de la mairie et en téléchargement sur le site internet de la commune. L'organisme mutualiste organisera une réunion d'information à la salle des fêtes, lorsque la situation sanitaire le permettra, pour présenter les différents contrats envisageables, sans aucune obligation de souscription

Logements sociaux : tous les logements sociaux de la mairie sont actuellement occupés

## SÉANCES GRATUITES D'ACTIVITÉ PHYSIQUE ADAPTÉE

En partenariat avec l'association Capable, la municipalité propose aux Saint-Thibéryens à partir de 60 ans, 10 séances gratuites d'activité physique adaptée (programme Visa). Elles auront lieu les jeudis après-midi du 16 septembre au 9 décembre de 16h45 à 17h45 à la salle des fêtes. Inscription préalable obligatoire en mairie au 04 67 77 80 57.



Les Activités Physiques Adaptées (APA) regroupent l'ensemble des situations motrices d'enseignement qui utilisent des activités physiques, sportives ou artistiques dans un objectif de rééducation, de réadaptation, d'éducation, de prévention et/ou d'insertion sociale. L'objectif de l'APA est de proposer des activités ludiques, dynamiques et stimulantes afin de :

- renforcer l'état physique général, l'estime de soi et le bien être
- favoriser le lien social par des activités en groupe par exemple,
- améliorer la qualité de vie générale,
- augmenter la durée de vie
- diminuer le stress
- lutter contre la sédentarité
- prévenir des comorbidités
- réduire les symptômes d'une maladie
- potentialiser les bénéfices des traitements
- diminuer les coûts en santé

L'APA permet l'optimisation des capacités d'un point de vue bio-psycho-social.

## SÉANCE TYPE

- 1) Echauffement articulaire et musculaire général d'une dizaine de minutes
  - 2) Activités ludiques de renforcement des membres inférieurs/supérieurs, travail de précision, concentration, coordination, amélioration du système cardiovasculaire, amélioration de la qualité de vie générale, favoriser l'intégration sociale.
  - 3) Retour au calme, étirements et débrief de la séance d'une dizaine de minutes
- Depuis quelques années, les initiatives se multiplient pour intégrer les APA dans la prise en charge médicale des maladies chroniques. En effet, pratiquer une activité physique régulière est un facteur essentiel pour éviter les complications et réduire l'intensité des traitements médicamenteux.

## ATELIERS PRECEP'SENS GRATUITS

La municipalité propose les ateliers mémoire de Percep'sens, animés par l'Institut de ressources en psychologie du sport (Ireps). Ce dispositif est réservé aux plus de 60 ans pour s'épanouir, prendre du temps pour soi. Une conférence de présentation sera organisée à la salle des fêtes le lundi 6 septembre à 14h30, suivie des inscriptions pour les personnes qui souhaiteront participer aux 11 ateliers suivants qui se dérouleront le lundi de 14h30 à 16h15. Pour tous renseignements complémentaires veuillez contacter Nicole Coste, adjointe au maire déléguée aux affaires sociales, au 04 67 77 80 57.



Depuis le début du mandat et dans la continuité de l'équipe précédente, la mairie s'investit pleinement aux côtés de l'équipe pédagogique pour offrir aux enfants de bonnes conditions d'apprentissage. Des rencontres régulières avec les directrices des écoles, les délégués et associations des parents d'élèves permettent d'être au plus près des préoccupations et des besoins exprimés.

L'équipe municipale, dans la mesure du possible, essaie d'apporter des solutions et reste en permanence disponible et à l'écoute. Grâce à l'implication de tous, le groupe scolaire Léonce Ruffié a pu accueillir les élèves pendant toute la durée de la crise sanitaire, sans aucune fermeture de classe. Par ailleurs, la municipalité poursuit ses investissements avec un nouveau plan pluriannuel consacré aux équipements et à l'entretien des locaux. Enfin, un projet de développement de l'école numérique est en cours afin de faire profiter tous nos élèves des dernières technologies en matière d'apprentissage.

### DES RESSOURCES HUMAINES ADAPTÉES AUX BESOINS DES ENFANTS ET DES PARENTS

#### Pas de fermeture de classes pendant la Crise covid-19

Pour permettre aux parents de continuer à travailler et pour accueillir les enfants dans de bonnes conditions dans un contexte de crise sanitaire, le service petite enfance s'est adapté en dédoublant la cantine et l'accueil périscolaire et en augmentant le temps de pause méridienne de 30 mn. Pour permettre cette adaptation la municipalité a recruté des agents, consacrant à l'accueil des enfants 600 heures de plus cette année.

#### Un agent supplémentaire à la garderie du matin

Pour la rentrée 2021, la municipalité a décidé de maintenir un agent supplémentaire sur la garderie du matin afin d'accueillir les enfants de maternelle séparément des enfants de l'élémentaire pour un accueil plus adapté.



### LE PROJET «ÉCOLE NUMÉRIQUE» POUR L'ÉLÉMENTAIRE



Nous venons de traverser une période inédite qui a chamboulé notre façon de vivre. Ces événements nous ont montré combien le numérique était important dans notre quotidien. Le fait d'impliquer les enfants au plus tôt dans l'utilisation des outils numériques leur permettra d'acquérir des connaissances et des compétences indispensables dans leurs futures études et métiers.

En concertation avec l'équipe enseignante de notre commune, nous avons décidé de participer à l'appel à projet « école numérique » proposé par le gouvernement dans le cadre du plan de relance. Notre projet a été retenu pour bénéficier de subventions qui vont nous permettre d'acheter des équipements mais aussi des services et ressources pour faire entrer l'école élémentaire de notre commune dans l'ère du numérique. Des devis sont en cours d'élaboration puis une convention de financement sera établie avec le recteur d'académie de la région.

### DES INVESTISSEMENTS RÉGULIERS POUR NOS ÉCOLIERS

#### Plan pluriannuel de rénovation des bâtiments et du mobilier

En concertation avec l'équipe pédagogique la mairie prévoit chaque année un budget consacré à l'entretien des locaux et au renouvellement du mobilier. En 2021 ainsi le mobilier d'une classe a entièrement été renouvelés à l'école élémentaire. Un parc à vélos devrait également être installé prochainement.

### COMPOSTEUR AUX ÉCOLES



La sensibilisation au tri des déchets pour les petits et pour les grands c'est aussi à l'école où un composteur a été installé récemment.

Malgré le contexte de crise sanitaire limitant les festivités, l'équipe municipale s'est concentrée sur de nouvelles propositions d'animations. Une balade gourmande a été organisée lors des journées Européennes du patrimoine, alliant découverte du patrimoine architectural et gustatif ! La fin de l'année 2020 a été marquée par l'arrivée de nouvelles décorations de Noël au niveau du nouveau rond-point de l'Ehpad et par un appel à la décoration participative du sapin de Noël de la mairie.

À défaut de pouvoir organiser une cérémonie des vœux du maire, la municipalité a présenté dès le 1<sup>er</sup> janvier le nouveau logo de la mairie en offrant à chaque foyer un porte clé portant une gravure du pont romain. Au printemps, malgré le confinement, l'équipe municipale a choisi de maintenir les traditionnelles Floralies mais en les adaptant aux conditions sanitaires afin de permettre aux visiteurs de flâner en toute sécurité.

Ainsi le marché du printemps a pu se tenir et les Saint-Thibéryens ont retrouvé un peu d'animation le temps d'une journée. Pour l'été la programmation, même allégée, réservera son lot de surprises avec trois nouveaux rendez-vous : les semaines sportives, la soirée Cinétoile du 31 juillet (voir page 16) et le relais des vignobles du 5 septembre (voir page 2). En attendant, c'est avec grand plaisir que nous vous retrouverons sur les marchés festifs les 21 juillet, 4 et 25 août.



NOUVELLES FESTIVITÉS



AMÉNAGEMENT D'UN LIEU COMMÉMORATIF



CRÉATION D'UN NOUVEAU LOGO



MISE À JOUR DE LA SIGNALÉTIQUE TOURISTIQUE

### CRÉATION DES SEMAINES SPORTIVES GRATUITES : INSCRIVEZ-VOUS !

ATELIERS GRATUITS PROPOSÉS PAR LES ASSOCIATIONS DE SAINT-THIBÉRY INSCRIPTIONS OBLIGATOIRES				
LUNDI 19 JUILLET	MARDI 20 JUILLET	MERCREDI 21 JUILLET	JEUDI 22 JUILLET	VENDREDI 23 JUILLET
PÊCHE 9h Quai de l'île Inscriptions : 06 88 27 05 41	TENNIS (11-16 ans) 9h-11h Inscriptions : 06 43 00 78 90	FOOTBALL (stade) 9h30 - 11h30 Inscriptions : 06 34 52 59 33	COACHING MUSCULATION Salle de musculation 10h-12h (1 groupe de 10) Inscriptions : 06 85 59 54 39	PRÉVENTION ROUTIÈRE Boulodrome 9h-10h + 10h-11h 2 groupes de 10 (>10 ans) Prévoir vélo + casque Inscriptions : 07 77 93 94 60
PÉTANQUE 17h30 Boulodrome Inscriptions : 06 26 77 35 57	RANDONNÉE 10 KM 19h30 À partir de 18 ans Inscriptions : 06 30 35 80 61	STRONG NATION TABATA TRAINING 18h30 Salle des fêtes Inscriptions : 06 08 17 04 54	KARATÉ-TAI CHI (Quai de l'île) Karaté : 18h-19h30 Tai-chi : 19h30-20h30 Inscriptions : 06 82 86 02 52	STRONG NATION TABATA TRAINING 18h30 Salle des fêtes Inscriptions : 06 08 17 04 54
ATELIER EN COURS DE VALIDATION Programme à consulter sur www.ville-saint-thibery.fr	FOOTBALL (stade) 9h30 - 11h30 Inscriptions : 06 34 52 59 33	PÊCHE 9h Quai de l'île Inscriptions : 06 88 27 05 41	COACHING MUSCULATION Salle de musculation 10h-12h (1 groupe de 10) Inscriptions : 06 75 04 08 03	PRÉVENTION ROUTIÈRE Boulodrome 9h-10h + 10h-11h 2 groupes de 10 (>10 ans) Prévoir vélo + casque Inscriptions : 07 77 93 94 60
PÉTANQUE 17h30 Boulodrome Inscriptions : 06 26 77 35 57	RANDONNÉE 19h - 5 km pour les adultes - Initiation enfants (6 enfants par animateur) Inscriptions : 06 30 35 80 61	TENNIS 9h-11h Inscriptions : 06 43 00 78 90	KARATÉ-TAI CHI (Quai de l'île) Karaté : 18h-19h30 Tai-chi : 19h30-20h30 Inscriptions : 06 82 86 02 52	JEU DE PISTE PATRIMOINE 19h-21h Inscriptions : 06 15 37 29 78
DEMO LUTHIER 17h30 Boulodrome Inscriptions : 06 59 84 50 08				

### Les semaines sportives

Sur une initiative de la municipalité les associations vous proposent des ateliers gratuits pendant deux semaines cet été.

Vous trouverez ci-contre le planning des activités proposées :

- 1- Repérez l'activité qui vous plaît, l'horaire et le lieu.
- 2- Appelez le numéro indiqué pour vous inscrire.

**Attention : les réservations sont obligatoires car certains ateliers ont un nombre de places limité !**



## VIE ÉCONOMIQUE LOCALE

Saint-Thibéry a la chance de compter sur son territoire deux zones d'activités économiques (Le Causse et La Crouzette), des entreprises historiques (Eiffage, Carrière les Roches bleues), un cœur de village animé de commerces et services de proximité, en périphérie des activités comme les jardins de Saint-Thibéry ou les parfums Marty et bien sûr des domaines viticoles reconnus (Campagne Saint-Martin, Villa Delmas, Grangeot des Beaumes, Mont d'Hortes). Ces derniers ont été cruellement touchés par le gel du mois de mars dernier. Le maire, en soutien, a adressé des courriers directement à l'État pour appuyer les demandes de reconnaissance de catastrophe naturelle. L'équipe municipale se veut solidaire de tous les acteurs économiques de son territoire.

### UNE TOMBOLA POUR SOUTENIR LE COMMERCE LOCAL

Soucieuse d'accompagner la réouverture des commerces, la mairie de Saint-Thibéry a organisé une grande tombola du printemps pour soutenir l'activité de ses commerçants de proximité. Le principe était simple : du 19 au 29 mai à chaque passage en caisse chez une vingtaine de commerçants du village (commerces de bouche, vignerons, coiffeurs, esthéticiennes, fleuriste...) chaque client recevait gratuitement un ticket de tombola.

La municipalité a procédé au tirage au sort des heureux gagnants le dimanche 30 mai à 11h place Francis Laurent. Une cinquantaine de bons d'achats ont été gagnés (liste des gagnants consultable sur [www.ville-saint-thibery.fr](http://www.ville-saint-thibery.fr)), à valoir chez les commerçants de proximité. Une belle initiative solidaire du maire et de son équipe municipale.

Un grand merci aux commerçants qui ont joué le jeu, jusqu'à, pour certains, offrir des bons d'achats supplémentaires !

## NOUVEAU À SAINT-THIBÉRY

### SALON DE TATOUAGE AMÉLIE GUMEZ

Situé au 12 rue Droite à Saint-Thibéry, ce salon de tatouage féminin est né avec l'envie de créer un lieu de confiance où vous serez guidée et conseillée dans la réalisation de vos projets. Ma seule exigence est d'apporter à vos projets élégance, finesse et pureté. Ma spécialisation dans le tatouage

médical me permet de travailler sur tout types de peaux même meurtries : brûlure, cicatrice, vitiligo, pelade, vergeture, reconstruction de bec de lièvre, sourcils ou encore aréoles mammaires. En prestations complémentaires, vous découvrirez le maquillage permanent et les extensions de cils. Au plaisir de vous retrouver dans mon univers, convivial et chaleureux.

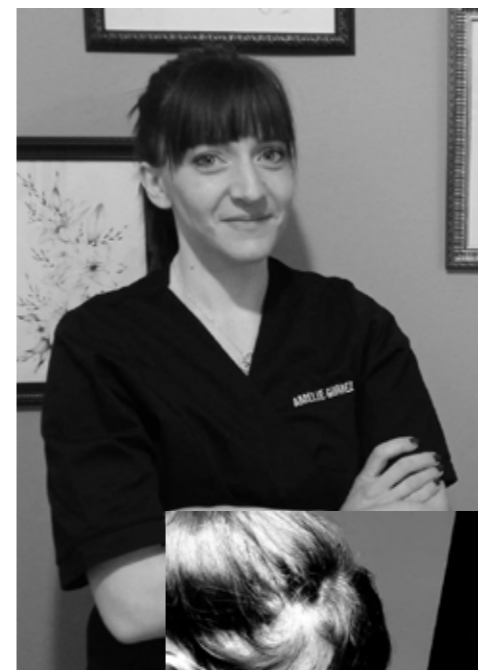

### CAMINO TACOS -BURGER -KEBAB - AMERICAIN TÉL : 06 51 25 33 88

Vente à emporter et livraisons à saint-Thibéry. Ouvert tous les soirs de 19h00 à 22h00. Ouvert les midis de 11h30 à 14h00 sauf samedi et dimanche. Fermé le jeudi.

TACOS		Boisson soft offerte (Bière + 1€)	
- 1 viande	6,90€	Vandres : tenders, kebab, steak haché, poulet, nuggets, cordon bleu	
- 2 viandes	7,90€		
- 3 viandes	9,90€		
- 4 viandes	11,90€		
KEBAB	5,90€		
CHEESE	5,50€		
DOUBLE CHEESE	6,50€	Menu + 2€	
BURGER façon boeuf	7,50€	Frites + boisson soft (Bière + 1€)	
AMERICAIN	5,50€		
WRAP VEGETARIEN	5,90€		
SUGGETS		TENDERS	FRITES
x4 2,50€	x4 3,50€	Petite 2,90€	
x6 4,50€	x6 5,90€	Grande 3,90€	
x9 5,50€	x9 7,50€		
MENU ENFANT		DESSERT	
6 nuggets + Frites + Boisson 6€		Tacos Kinder Bueno 4€	

**Lou Recantou**  
La Douceur de Vivre

Location de Vacances  
Saint-Thibéry - Hérault 34

Proche de la mer • Capacité 4 pers. • Week-end - Semaine • Mois  
Lourecantou34@orange.fr - 07 86 22 99 81

Maison meublée climatisée au cœur du village et à proximité de Pézenas. Dans une atmosphère tranquille et sereine. Proche des plages, vous apprécierez non loin de là une campagne exceptionnelle.

Afin de partager des vacances en famille, entre amis. En vue d'un logement d'appoint en période de transition. Ou un couchage pour une date événementielle (mariage, baptême, baby shower...).

WIFI, ancv, Occitanie, CLÉVACANCES LOUEZ EN TOUTE QUALITÉ [www.devacances.com](http://www.devacances.com)

Au bord de la Thongue et du Fleuve de l'Hérault. D'ici c'est toute l'Occitanie qui s'offre à vous.

### SALON DE BIEN-ÊTRE MAGA'ZEN : -20% en juillet ! 4 bis bd de la Lisse 34630 Saint-Thibéry

Magali CORNU vous propose des massages bien-être et de la sophrologie depuis le 14 Juin. Pour fêter l'ouverture une remise de 20 % est proposée sur tous les massages en juillet.

**Maga'Zen**  
Sophrologue  
Praticienne en massages bien-être

07.69.34.36.46

@magazen.bienetre [www.magazen.fr](http://www.magazen.fr) #magazen34

4 Boulevard de la Lisse  
34630 Saint Thibéry





## VIE ASSOCIATIVE

## VIE ASSOCIATIVE



DGST : ENFIN LA RENTRÉE LE LUNDI 6 SEPTEMBRE



GÎTE DES PÈLERINS DE ST JACQUES « LE BAROULET »

### FIN DE SAISON POUR LE TENNIS CLUB DE ST-THIBÉRY

Le Tennis Club de Saint-Thibéry - Association Sportive a fêté la fin de la saison tennistique 2020/2021 avec un tournoi inter-groupes, la remise des prix et le goûter. Un bel après-midi ensoleillé avec des matches de qualité, des jeunes motivés et des vacances scolaires qui commencent !

Bravo et un grand merci, à tous les joueurs et joueuses, d'avoir participé au tournoi inter-groupes, à vous les parents, à l'entraîneur du club, à ceux et celles qui ont fait de ce tournoi inter-groupes

un succès. Rendez-vous l'année prochaine pour les tournois et à bientôt pour la rentrée tennistique !!!

### Début de l'année sportive 2021/2022 le 1<sup>er</sup> septembre 2021.

Le Tennis Club Saint Thibéry - Association Sportive vous propose plusieurs formules, adaptées à tous les âges (de 4 ans à 74 ans), de tous niveaux (débutant, moyen ou confirmé) et aux motivations de chacun (du loisir à la compétition).

Toute l'année le club organise, des cours collectifs, des cours particuliers, des stages, des championnats par équipes, des tournois internes (jeunes et adultes), des tournois homologués (jeunes et adultes), des abonnements, des locations, des animations et des sorties.

Au Tennis Club Saint-Thibéry - Association Sportive vous trouverez la formule qui vous correspond le mieux dans une ambiance conviviale et sportive.

Pour tous les renseignements complémentaires, vous pouvez contacter le club :

Téléphone : 06-43-00-78-90

Mail : tennisclubsaintthibery@orange.fr

Site Internet F.F.T : <https://club.fft.fr> > tc.st.thibery >

Site Internet F.F.T : <https://tenup.fft.fr> > club (espace du licencié).



### La rentrée approche

Après deux années sans Gala et un arrêt total de l'activité pour l'année 2020-21, nous avons hâte de vous retrouver dès septembre. La DGST reprend du service à partir du lundi 6 septembre\*. Pour les enfants : Danse moderne jazz / Zumba kids / Sévillanes / Baby Gym... Et aussi pour adultes : Fitness / pole dance / Danse moderne jazz / Trampo Training/ streetching ... Pour plus d'information suivez toutes nos actualités /

> Facebook : [DGST Danse Gymnastique Saint Thibéry](#)

> Instagram : [danse\\_dgst\\_stthib](#)

Contacts : 0783894686 / [contact.dgst@gmail.com](mailto:contact.dgst@gmail.com) \*sous réserve

### Réouverture du gîte d'accueil des pèlerins

Le Gîte Jacquaire de St Thibéry a rouvert ses portes le 9 Juin 2021 avec à l'intérieur toutes les conditions sanitaires imposées par la Covid. Il était fermé depuis l'automne 2018 suite aux divers confinements. Ce gîte est prêté temporairement par la Communauté d'agglomération Hérault Méditerranée. L'équipe d'accueil est formée de bénévoles : Bernadette et Hervé Fetter, Brigitte Wibaud, Chantal Brigaud, Michel Laurent, Laurence Martinez, Catherine Guiraud (de Nézigian l'Évêque) et Dany Jamme.

Nous serions heureux de voir cette liste d'accueillants s'élargir car notre gîte apparaît à présent sur les divers guides et les pèlerins sont de plus en plus nombreux. Nous les accueillons à leur arrivée au gîte et leur tamponnons leur crédencial, signe visible de leur passage sur le chemin.

Chaque accueil réserve de belles surprises et de belles rencontres et nous sommes assez étonnés de découvrir que les motivations qui poussent à se lancer sur les chemins de St Jacques sont toutes aussi intéressantes que différentes. Les pèlerins marchent seuls, en couple, à plusieurs et même de temps en temps en famille.

> Contact de l'association : 06 71 71 37 46



KARATÉ TAI-CHI

### Reprise des cours

Malgré les restrictions sanitaires drastiques qui ont frappé le sport amateur d'intérieur des salles, les arts martiaux et le karaté en particulier ont dû s'adapter à cette situation. Les arts martiaux de poings et pieds pouvant s'exercer à l'extérieur et selon la discipline sans contact et en respectant les gestes barrières et distanciations, le club de Saint-Thibéry a investi le stade de foot, la piste et le théâtre de verdure tous les samedis de 15h00 à 17h00 avec les groupes d'adultes et d'adolescents. Depuis, le club de karaté-taïchi a rouvert ses portes et a proposé des cours gratuits pendant le mois de juin.

Une petite pensée à SEMPAL JEAN JULIEN (notre doyen ceinture noire 85 ans) en rééducation à LAMALOU, nous lui souhaitons un prompt rétablissement.

> Renseignements pour la rentrée : 06 82 86 02 52.

### CAMINOS : DANSE CONTEMPORAINE AVEC ALICE SUBIAS

#### Danse contemporaine à Saint-Thibéry

Alice SUBIAS est diplômée en Jazz, danse contemporaine, musicothérapie et pilates. Elle a dansé en compagnie et dirigé des créations, formé des profs de danse. Elle a également travaillé auprès de détenues, de victimes de violences conjugales, personnes en situation de handicap.

Au sein de l'association CAMINOS Alice SUBIAS proposera à partir de la rentrée de septembre des cours de «danse contemporaine» et de «barre à terre» à l'espace Cesero (salle 5)

> Barre à terre : discipline qui s'inspire du yoga, pilates, stretch et renforcement musculaire. Des enchainements, en musique, en respiration afin d'allonger, étirer, renforcer et délier les articulations.

> Danse contemporaine adultes : aborder les fondamentaux de la danse contemporaine, construire et mobiliser son corps dans son espace personnel, l'espace du lieu, explorer la poétique gestuelle pour danser en accord avec la musique, avec soi-même et le groupe. Travailler et danser dans la bonne humeur;

> Renseignements pour la rentrée : 06 62 05 49 87

### Rendez-vous à la rentrée avec le club de l'amitié

En raison de la lente amélioration de la crise sanitaire actuelle, nous espérons reprendre progressivement nos activités pour la rentrée. Nous vous tiendrons informés de la reprise en temps voulu. Restez prudents et prenez bien soin de vous. Bien amicalement à tous les adhérents

Le CLUB de L'AMITIÉ de Saint-THIBÉRY

### SECOURS POPULAIRE

Le secours populaire de Florensac poursuit ses activités. La municipalité remercie les bénévoles pour l'aide qu'ils ont apportée à ceux qui étaient dans le besoin pendant cette triste période.

Pour l'épicerie sociale, Mme PEDOUSSAUT reçoit tous les lundis après-midi **SUR RENDEZ-VOUS** au siège 13 rue des Tuilleries à Florensac.

> Contact Madame PEDOUSSAUT : 04 67 77 08 27





## VIE QUOTIDIENNE

Le 15 juin, accompagnés par le personnel et l'association des Blouses roses, 13 résidents de l'Ehpad Mireille Vidal sont allés à la plage de Vias. Pour certains cela faisait plus d'un an qu'ils n'avaient pas vu

la mer, pour d'autres des années. Deux mini-bus ont été loués pour l'occasion. Les résidents ont visité le caveau "La bouteille à la mer" avenue de la méditerranée à Vias-plage et ont eu le droit à une dégustation

de muscat et des petits gâteaux offerts par la patronne Jennifer Garcia. Ils se sont ensuite baladés sur l'avenue jusqu'à la plage. Pour bien finir la journée les résidents ont dégusté une bonne glace en terrasse.



## LES BLOUSES ROSES À L'EHPAD

L'association des Blouses roses basée à Sète avec qui nous sommes en partenariat depuis le 14 octobre 2020, a offert à nos résidents un spectacle de magie avec le magicien "Gaël". C'était la première fois qu'un spectacle de magie avait lieu au sein de notre maison de retraite et les résidents ont beaucoup apprécié. Gaël le magicien (contact : 06.80.84.12.55) a réussi à les captiver grâce à ses tours plus impressionnants les uns que les autres.

chaque mois aux résidents. Les bénévoles des Blouses Roses accompagnent lors des sorties et organisent des spectacles Inter-ehpad. (Le 23 juin, les résidents de la maison de retraite de Saint Thibéry sont conviés à la maison de retraite de Marseillan pour un spectacle Music Hall, offert par l'association des Blouses Roses.)

### L'association a besoin de bénévoles

Afin de pérenniser leurs interventions, l'association des Blouses roses recherche constamment des bénévoles pouvant donner un petit peu de leur temps libre. Ils interviennent principalement auprès des enfants hospitalisés et des personnes âgées en Ehpad pour distraire, reconforter, écouter et apporter de la joie dans le quotidien des soins et de la solitude.

### Contactez Patricia Boyer

Pour plus de renseignements merci de contacter Patricia Boyer, présidente du comité de Sète et du Bassin de Thau 06.25.27.65.29

### MAÏKO S'EN EST ALLÉ

Maïko, le chien de Charlène l'animatrice de l'Ehpad, venait régulièrement à la maison de retraite. Câlin, jeux, brossage de poils étaient au rendez-vous pour le plus grand plaisir de nos aînés. Malheureusement, victime d'un accident, Maïko s'en est allé. Les résidents, très attristés par la nouvelle, en garderont un joli souvenir.



## RÉSULTATS 2<sup>nd</sup> TOUR ÉLECTIONS SAINT-THIBÉRY

### Élections départementales

Julie GARCIN SAUDO et Vincent GAUDY : **330 VOIX**  
Laetitia BRUN et Bruno LEROGNON : **223 VOIX**

### Élections régionales

L'Occitanie en commun C.DELGA : **274 VOIX**  
Rassembler l'Occitanie J.P. GARRAUD : **229 VOIX**  
Du courage pour l'Occitanie A.PRADIÉ : **65 VOIX**

	Départementales	Régionales
Nombre d'électeurs inscrits	2042 100.00%	2042 100.00
Nombre d'abstentions	1462 71.60%	1463 71.65%
Nombre de votants	580 28.40%	579 28.35%
Nombre de suffrages exprimés	553 27.08%	568 27.82%



## FÊTE DE LA MUSIQUE : LA NUIT DES ÉGLISES

Une belle parenthèse de douceur a réuni une quarantaine de personnes du village et des environs dans notre abbatale de 21h à 23h le lundi 21 juin. M. Jean Augé, maire de Saint-Thibéry, est aussi venu partager ce moment. Ce superbe moment a été offert par M. Alain Julienne aux orgues, M<sup>lle</sup> Kati Kugel Dorion soprano et M. Pascal Minne musicien autodidacte spécialisé dans les instruments très anciens.

Grace à leurs talents de chanteuse, musiciens et aux diverses œuvres qu'ils avaient choisies d'interpréter, nous avons remonté le temps jusqu'au 14<sup>e</sup> siècle avec un immense plaisir. Durant l'entracte un verre de l'amitié a permis également de mieux faire connaissance avec M. Raphaël Clément-Dumas le luthier (1 place du marché) qui est venu aimablement exposer quelques unes de ses créations et faire entendre le son de certaines d'entre elles.

Les programmes avaient été élaborés et édités gracieusement par Mme Mireille Montès de Bessan. Durant ce moment musical, il y a eu un diaporama sur les parties accessibles et non accessibles aux visiteurs de l'Abbatiale.

### Pendant les fortes chaleurs

#### Protégez-vous

RESTEZ AU FRAIS

BUVEZ DE L'EAU

Évitez l'alcool

Mangez en quantité suffisante

Fermez les volets et fenêtres le jour, aérez la nuit

Mouillez-vous le corps

Donnez et prenez des nouvelles de vos proches

Préférez des activités sans efforts

**EN CAS DE MALAISE, APPELEZ LE 15**

Pour plus d'informations : 0 800 06 66 66 (appel gratuit) #stopmoustique

## ÉTAT-CIVIL

### ILS SONT NÉS :

Ana BARRIOS, Rafael BARRIOS, Livio CRESTANI, Lyana DURAND, Lylia SENEGAS, Ellie TENRET

### ILS SE SONT MARIÉS :

Marie-Charlotte EMBRY et Julien CASTRO  
Martine GARCIA et Roger DAMATO  
Pauline SALZMANN et Damien PEIRO

### ILS NOUS ONT QUITTÉS :

Jocelyne AVEZ, Céline BLAYAC, Jeannine CHALOT, Nadine DUCHENNE, Magali ELDUAYEN, Marie LOUPIAS, Marine THILL.

Depuis 2018 et l'application de la RGPD, le consentement préalable des intéressés ou des représentants légaux est obligatoire pour la publication de naissances et mariages sur le bulletin municipal. Si vous souhaitez faire paraître votre événement (mariage, naissance) sur le prochain bulletin municipal procurez-vous le formulaire à l'accueil de la mairie ou par mail : [communication@saint-thibery.fr](mailto:communication@saint-thibery.fr)

## VIE QUOTIDIENNE

## Rejoignez-Nous

**LE CENTRE DE SECOURS DE SAINT-THIBÉRY RECRUTE DES SAPEURS-POMPIERS VOLONTAIRES**  
HOMMES OU FEMMES DE PLUS DE 16 ANS, MÉDECINS INFERMIERS

CONTACT ET RENSEIGNEMENTS : 06 47 23 66 10  
CENTRE DE SECOURS DE SAINT-THIBÉRY  
CHEMIN DES FABRIQUES - 34 630 SAINT-THIBÉRY

*Courage et Dévouement*

WWW.MOUSTIQUETIGRE.ORG

## CHECK LIST DES BONS GESTES

### Pour limiter les nuisances du moustique-tigre

- #### JE VIDE

chaque semaine tous les récipients d'eaux stagnantes, propres ou sales

  - Coupelles sous les pots de fleurs.
  - Gamelles d'animaux domestiques.
  - Pieds de parasols.
  - Bâches de mobiliers de jardin.

#### JE CURE

régulièrement pour faciliter le bon écoulement des eaux

  - Siphons d'éviers extérieurs et de fontaines.
  - Bondes d'évacuation extérieures.
  - Rigoles couvertes avec grille.
  - Gouttières, chéneaux...

#### JE COUVRE

de façon hermétique ou à l'aide d'un voilage moustiquaire fin toutes réserves d'eau, petites ou grandes

  - Récupérateurs d'eau de pluie ou cuves.
  - Tous récipients pluviaux via les chéneaux.
  - Rigoles.
  - Fûts divers...

#### JE RANGE

autant que possible à l'abri de la pluie

  - Outils de jardinage, brochettes.
  - Seaux, arrosoirs, poubelles.
  - Pneumatiques.
  - Jouets...

#### JE JETTE

tous les objets abandonnés dans mon jardin ou sur ma terrasse, lieux propices à la ponte

  - Déchets de chantier.
  - Boîtes de conserve.
  - Vieux pots de fleurs cassés...

#### J'ENTRETIENS

régulièrement mon jardin pour réduire les sources d'humidité, gîtes de repos des moustiques

  - J'élague et je débroussaillie.
  - Je ramasse les fruits tombés.
  - Je ramasse les déchets végétaux.

### BONNES ASTUCES

- REMPLISSEZ VOS COUPELLES AVEC DU SABLE OU DES BILLES D'ARGILE.
- METTEZ DES POISSONS DANS VOS BASSINS D'AGRÈMENT, QUI CONSOMMERONT LES LARVES DE MOUSTIQUES-TIGRES.
- VENTILEZ POUR ÉLOIGNER LES MOUSTIQUES ADULTES.

PRIVÉ D'ACCÈS À L'EAU, LE MOUSTIQUE-TIGRE NE SE REPRODUIT PAS.

Découvrez toutes les astuces #stopmoustique

## Midi Libre

Le journal Midilibre recherche son ou sa correspondant(e) local(e) pour la commune de Saint-Thibéry. Il s'agit de rédiger ou de transmettre des articles liés à la vie locale : vie économie, associative, sportive, culturelle, quotidienne etc. Si ça vous intéresse envoyez un mail à : [redac.beziers@midilibre.com](mailto:redac.beziers@midilibre.com)

## JUILLET

### MARDI 13 JUILLET

À partir de 18h30 place de la mairie

#### FÊTE RÉPUBLICAINE

- > À partir de 18h30 : jeux et structures gonflables
- > 19h : apéritif dînatoire offert par la municipalité (avec protocole sanitaire en vigueur).
- > 21h30 : retraite aux flambeaux au départ de la mairie
- > 22h30 : feu d'artifice au stade.

### DU 15 JUILLET AU 1<sup>er</sup> AOÛT

Espace Emile Massal

#### EXPOSITION ARTISTIQUE

Les artistes contemporains d'Occitanie vous proposent une nouvelle exposition. Entrée libre.

### DU 19 AU 23 JUILLET

#### LA SEMAINE SPORTIVE

La municipalité et les associations proposent des activités toute la semaine

- > Ateliers gratuits sur inscriptions
- > Voir page 13

### MERCREDI 21 JUILLET

À partir de 19h place Francis Laurent

#### MARCHÉ FESTIF DE PRODUCTEURS

Organisé par la municipalité.

- > Dégustations de produits locaux cuisinés par les producteurs et animation musicale : duo COVERSONGS

### SAMEDI 31 JUILLET

20h au stade

#### CINÉTOILE

Organisé par la municipalité.

- > Projection gratuite en plein air du film «Le roi lion»

### DU 2 AU 31 AOÛT

Espace Emile Massal

#### EXPOSITION ARTISTIQUE

Les artistes contemporains d'Occitanie vous proposent deux nouvelles expositions (du 2 au 15 et du 16 au 31 août). Entrée libre.

## AOÛT

### MERCREDIS 4 ET 25 AOÛT

À partir de 19h place Francis Laurent

#### MARCHÉ FESTIF DE PRODUCTEURS

Organisé par la municipalité.

- > Dégustations de produits locaux cuisinés par les producteurs et animation musicale :
- 4 août : duo BLACK ORCHID
- 25 août : SEBASTOPOL l'homme orchestre

### DU 16 AU 20 AOÛT

#### LA SEMAINE SPORTIVE

La municipalité et les associations proposent des activités toute la semaine

- > Ateliers gratuits sur inscriptions
- > Voir page 13

### MARDI 17 AOÛT

10h30 parvis de l'abbatiale

#### VISITE GUIDÉE DU VILLAGE

Organisée par l'office du tourisme et commentée par Denis Népipvoda.

## Médiathèque

### Congés d'été

Fermeture du 15 juillet au 19 juillet inclus. Du 16 août au 6 septembre inclus.

### Rentrée

- > À compter du 15 septembre, la médiathèque reprendra l'accueil des classes, de la crèche et des assistantes maternelles.
- > Reprise des ateliers écritures ( sur inscription), des temps jeux et nuit du jeu.

### Animations

#### > Mardi 19 octobre à 10h30

Spectacle pour les petits à partir de 3 ans : Les contes carottés, compagnie Les Soleils Piétons, durée 50 mn.

#### > Vendredi 22 octobre

La médiathèque fête Georges Brassens. Lecture, chants.... Collation.

#### > Jeudi 16 décembre à 18h30

Spectacle de Noël, Les Contes de Noël (collectif TDP theatre de pierre), comédienne Eglantine Jouve, durée du spectacle 45mn.

Plus d'infos ? Appelez le 04 67 09 98 41

## SEPTEMBRE

### DIMANCHE 5 SEPTEMBRE

À partir de 8h au stade

#### LE RELAIS ET LA RANDO DES VIGNOBLES

Organisé par l'association «Le relais des vignobles». Départ et arrivée au stade de saint-Thibéry. Voir détail page 2

### SAMEDI 11 SEPTEMBRE

À partir de 16h30 au stade

#### FORUM DES ASSOCIATIONS

Organisé par la municipalité. Programme à consulter prochainement sur [www.ville-saint-thibery.fr](http://www.ville-saint-thibery.fr)

### DIMANCHE 12 SEPTEMBRE

À partir de 8h au motocross

#### CHAMPIONNAT DE LIGUE

Organisé par le motoclub. Restauration sur place.

### JOURNÉES EUROPÉENNES DU PATRIMOINE

Programme à consulter prochainement sur [www.ville-saint-thibery.fr](http://www.ville-saint-thibery.fr)

### SAMEDI 18 SEPTEMBRE

Exposition et visites guidées.

### DIMANCHE 19 SEPTEMBRE

À partir de 10h

#### BALADE GOURMANDE

Balade dans le village, visite de sites et dégustation de produits et vins du terroir. Organisée par la municipalité. Participation : 5€ par adulte et 3€ par enfant (à partir de 7 ans). Inscriptions au 06 88 27 05 41 ou par mail : [communication@saint-thibery.fr](mailto:communication@saint-thibery.fr)



LA POSTE

Du 12 juillet au 28 août  
Horaires du bureau de poste

- > Lundi : de 9h à 12h
- > Mercredi, jeudi, vendredi : de 13h30 à 16h30
- > Fermé le mardi et le samedi

SAINT-THIBÉRY

